

Město Ivančice, Palackého náměstí 196/6, 664 91 Ivančice
IČ 00281859

Závěrečný účet

za rok 2023

Vypracoval:

Ing. Ladislav Peška
vedoucí OPF

Schválil:

Milan Buček
starosta města

Vyvěšeno: 19. 06. 2024
Sňato:

Obsah:

- I. Úvod
Balance příjmů a výdajů
(příjmová, výdajová část rozpočtu, financování)
- II. Plnění rozpočtu příjmů
- III. Plnění rozpočtu výdajů
- IV. Plnění rozpočtu financování
- V. Stav peněžních prostředků na běžných účtech
- VI. Výpočet ukazatele dluhové služby a vybraných ukazatelů hospodaření
- VII. Tvorba a použití peněžních fondů
- VIII. Majetek
- IX. Výsledky hospodaření organizací zřízených Městem Ivančice
- X. Vyúčtování finančních vztahů k rozpočtům státu, kraje, fondům, vyúčtování poskytnutých dotací z rozpočtu města
- XI. Zpráva o výsledcích přezkoumání hospodaření za rok 2023
- XII. Přílohy (k dispozici na odboru finančním a plánovacím či na internetových stránkách města):
 - výkaz o plnění rozpočtu 12/2023
 - rozvaha – balance období 12/2023
 - výkaz zisku a ztráty období 12/2023
 - příloha 12/2023
 - přehled o peněžních tocích 12/2023
 - přehled o změnách vlastního kapitálu 12/2023
 - rozbor dle položek - r. 2022, 2023 (P a V dle jednotlivých tříd)
 - veřejná finanční podpora z rozpočtu města v roce 2023

I. Ú v o d

Město Ivančice vzniklo jako právní subjekt na základě zákona č. 367/1990 Sb. o obcích, ve znění pozdějších změn a doplňků (v současnosti nahrazen zákonem 128/2000 Sb, o obcích (obecní zřízení) ve znění pozdějších změn a doplňků).

Město Ivančice hospodařilo v roce 2023 s rozpočtem, jehož skutečný příjem po konsolidaci činil 349 580,78 tis. Kč (v r. 2022 309 402,16 tis. Kč), proti roku 2022 došlo ke zvýšení o 40 178,62 tis. Kč. Výdaje po konsolidaci se uskutečnily v objemu 309 123,90 tis. Kč (v r. 2022 293 075,26 tis. Kč), tj. zvýšení o částku + 16 048,64 tis. Kč.

Do rozpočtu 2023 se zapojovalo 87 053,80 tis. Kč (v předešlém roce to bylo 81 794,4 tis. Kč) z přebytku minulých let.

Rozpočet Města Ivančice byl schválen 12. 12. 2022 na 9. veřejném zasedání zastupitelstva ve výši (P=287 006,00 tis. Kč, V=334 019,60 tis. Kč, F=57 013,60 tis. Kč), poté byl upravován 20-ti rozpočtovými opatřeními na konečnou hodnotu (P=333 245,00 tis. Kč, V=408 251,30 tis. Kč a Financování = 75 006,30 tis. Kč.

Viz stránky města: [Informace o povinném subjektu dle zákona 106/99 Sb. | Ivančice \(ivanovice.cz\)](https://www.ivanovice.cz/informace-o-povinnem-subjektu-dle-zakona-106-99-sb-ivanovice)

velikost rozpočtovaných příjmů a výdajů (všech včetně financování) dosáhla hodnot: 420 298,80 tis. Kč, předešlý rok 392 391,20 tis. Kč

(v Tř.8 se uskutečnily kumulované termínované úločky v celkové částce ve výši + a - 2 726 928,0 tis. Kč, výnos z úroků z těchto termínovaných vkladů dosáhl v roce 2023 částky 6 180,0 tis. Kč (minulý rok 2 539,6 tis. Kč)

Město Ivančice							
Rok 2023, Měsíc leden až prosinec, Tisíce, Rozpočtová skladba							
Tř-Pol	Pol	Název položky	RS	RU 2023	RU - RS	Skutečnost 2023	Skutečnost - RS
Příjmy 1 - Daňové příjmy			225 270,600	240 797,400	15 526,800	247 797,781	22 527,181
Příjmy 2 - Nedaňové příjmy			18 571,500	17 745,500	-826,000	26 263,998	7 692,498
Příjmy 3 - Kapitálové příjmy			500,000	11 510,900	11 010,900	12 330,905	11 830,905
Příjmy 4 - Přijaté transfery			42 663,900	63 191,200	20 527,300	63 188,096	20 524,196
Výdaje 5 - Běžné výdaje			229 957,800	275 144,800	45 187,000	226 408,551	-3 549,249
Výdaje 6 - Kapitálové výdaje			114 061,800	133 106,500	19 044,700	82 715,346	-31 346,454
8	8115	Zm.stavu krátkodob.prostř.na BÚ kromě změn stavů účtů SFA, které tvoří kap.OSFA	69 061,100	87 053,800	17 992,700	-28 348,184	-97 409,284
8	8117	Aktivní krátkodobé operace řízení likvidity - příjmy	300,000	120 300,000	120 000,000	2 726 928,000	2 726 628,000
8	8118	Aktivní krátkodobé operace řízení likvidity - výdaje	-300,000	-120 300,000	-120 000,000	-2 726 928,000	-2 726 628,000
8	8124	Uhrazené splátky dlouhodobých přijatých půjčených prostředků	-12 047,500	-12 047,500	0,000	-12 047,120	0,380
8	8901	Operace z peněž. účtů rozpoč.jedn.nemaj.char.příjmů a výdajů vlád.sektoru	0,000	0,000	0,000	-61,580	-61,580
Financování 8 - Financování			57 013,600	75 006,300	17 992,700	-40 456,884	-97 470,484
Celkem Příjmy			287 006,000	333 245,000	46 239,000	349 580,781	62 574,781
Celkem Výdaje			344 019,600	408 251,300	64 231,700	309 123,897	-34 895,703
Celkem Financování			57 013,600	75 006,300	17 992,700	-40 456,884	-97 470,484
Celkem Saldo (P-V)			-57 013,600	-75 006,300	-17 992,700	40 456,884	115 463,184

II. Plnění rozpočtu příjmů

Navýšení rozpočtu bylo způsobeno ve srovnání s předešlým rokem především **v daňových příjmech**, kde město obdrželo o +22 156,17 tis. Kč více než v minulém roce, celkem 247 797,78 tis. Kč, v předešlém roce 225 641,62 tis. Kč.

Ostatní Třídy 2,3,4 se zvýšily také:

Nedaňové příjmy o 5 673,37 tis. Kč na 26 264,00 tis. Kč, v minulém roce 20 590,63 tis. Kč.

Kapitálové příjmy o 7 280,86 tis. Kč, celkem na 12 330,91 tis. Kč, v předešlém roce byla jejich hodnota ve výši 5 050,05 tis. Kč.

Přijaté transfery (dotace) o +5 068,22 tis. Kč, celkem na 63 188,10 tis. Kč, v předešlém roce to bylo 58 119,87 tis. Kč.

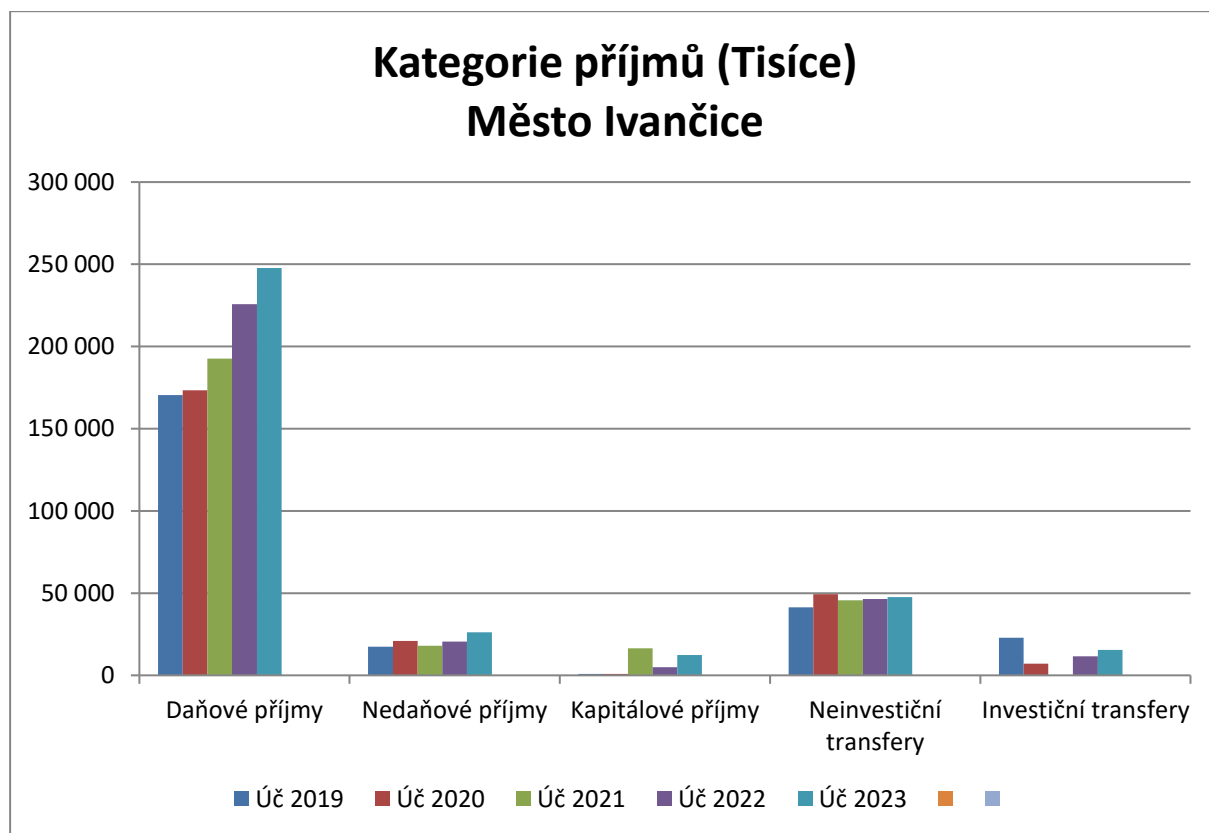

Daňové příjmy se skládají z těchto položek:

Daňové příjmy (Tisíce)					
Název	Úč 2019	Úč 2020	Úč 2021	Úč 2022	Úč 2023
Sdílené daně	143 380	134 402	151 559	176 022	201 147
DPPO za obce	1 783	1 365	1 458	6 658	1 891
Poplatky a odvody	7 407	7 291	7 645	8 182	8 123
Správní poplatky	5 338	4 667	4 878	5 756	6 158
Daň z nemovitých věcí	7 947	19 308	19 757	20 041	20 038
Ostatní daňové příjmy	4 609	6 360	7 397	8 983	10 441
celkem	170 464	173 393	192 694	225 642	247 798
meziroční změna		2 928	19 301	32 948	22 156

Největší položkou jsou **sdílené daně**, které v roce 2023 byly ve výši 201 147 tis. Kč. Další významnou položkou byla daň z nemovitých věcí ve výši 20 038 tis. Kč, která je ze 100% příjmem města. Přestože dne 24. února 2022 vypukla válka mezi Ruskem a Ukrajinou (která stále trvá), dále se ekonomika potýkala s energetickou krizí a vysokou inflací, lze konstatovat, že rok 2023 zatím nijak výrazně těmito událostmi (kromě energií – elektřina, plyn) ovlivněn nebyl. Ekonomika má ale jistou setrvačnost a uvidíme, jak se budou vyvíjet příjmy a výdaje v roce 2024.

Sdílené daně bez daně z nemovitých věcí vykázaly v r. 2023 nárůst proti roku 2022 o 25 125,00 tis. Kč.

Sdílené daně (Tisíce) Město Ivančice

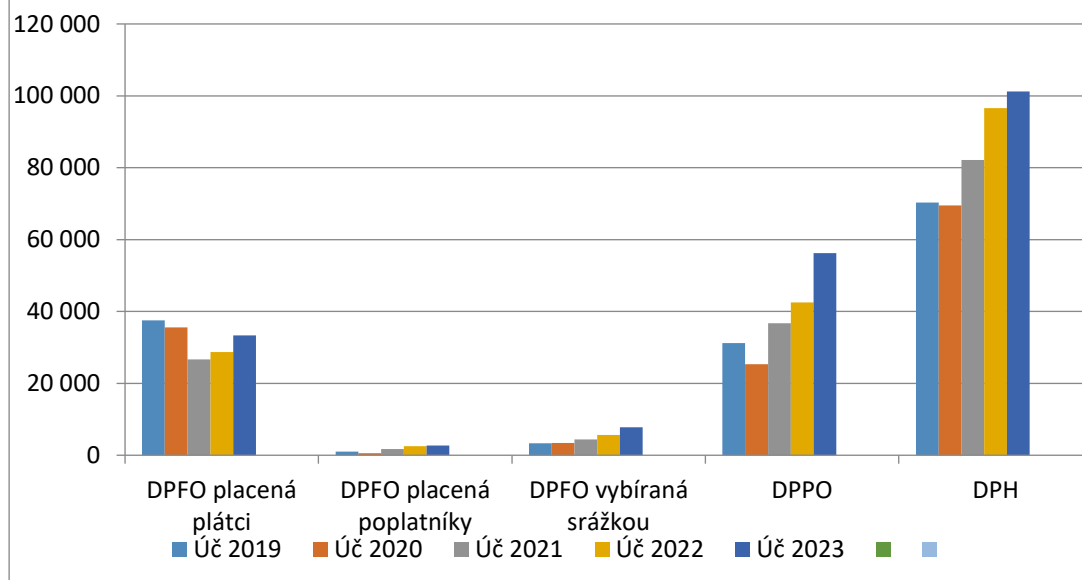

Sdílené daně (Tisíce)					
Nazev	Úč 2019	Úč 2020	Úč 2021	Úč 2022	Úč 2023
DPFO placená plátcí	37 563	35 570	26 634	28 715	33 297
DPFO placená poplatníky	993	555	1 679	2 531	2 687
DPFO vybíraná srážkou	3 351	3 387	4 355	5 625	7 754
DPPO	31 212	25 356	36 745	42 537	56 222
DPH	70 260	69 534	82 146	96 614	101 188
celkem	143 380	134 402	151 559	176 022	201 147
meziroční změna		-8 978	17 157	24 463	25 125

Nedaňové příjmy ve srovnání s předešlým rokem se zvýšily o +5 637 tis. Kč na hodnotu 26 264 tis. Kč.

Nazev	Úč 2019 (1-12)	Úč 2020 (1-12)	Úč 2021 (1-12)	Úč 2022 (1-12)	Úč 2023 (1-12)
Příjmy z vlastní činnosti	1 810	1 441	1 930	2 905	2 722
Odvody přebytků organizací	0	6 391	0	0	0
Příjmy z pronájmu majetku	3 090	3 088	2 681	3 780	4 273
Výnosy z finančního majetku	673	254	322	4 927	9 018
Přijaté sankční platby	9 834	7 108	10 873	5 949	6 571
Prodej nekap.maj. a ost.příjmy	1 948	2 565	2 240	3 028	3 605
Splátky půjčených prostředků	30	70	0	0	75
Celkem	17 385	20 916	18 046	20 591	26 264
meziroční změna		3 532	-2 870	2 544	5 673

Nárůst je patrný především v položce výnosy z finančního majetku, kde banka městu doplácí částku nad zafixovaný 1MPribor ve výši 1,71% (SWAP) ve výši cca 2,8 mil. Kč a dále obsahuje úročení volných peněz na termínovaných vkladech ve výši cca 6,2 mil. Kč.

Z radarů město vybralo o 563,8 tis. Kč více, celkem 5 624,57 tis. Kč (v r. 2022 5 060,85 tis. Kč). Ostatní položky byly srovnatelné s předešlým rokem.

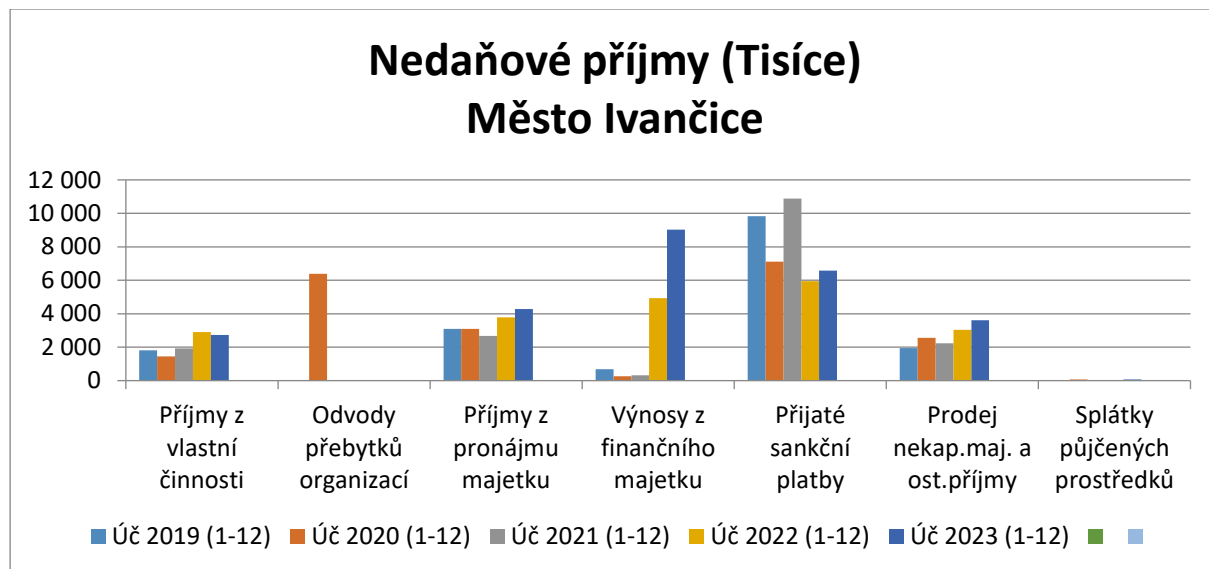

Kapitálové příjmy se zvýšily o 7 280,86 tis. Kč proti předešlému roku na částku 12 330,91 tis. Kč. V roce 2023 město obdrželo 12 287,35 tis. Kč z prodeje pozemků.

Transfery (dotace) město Ivančice přijalo v celkovém objemu 63 188,10 tis. Kč. V roce 2022 byly 58 119,87 tis. Kč, tj. meziroční nárůst o + 5 068,22 tis. Kč.

Individuální dotace na výkon státní správy byla navýšená o 1 921,60 tis. Kč na 26 051,80 tis. Kč.

Neinvestiční dotace byly ve výši 47 621,89 tis. Kč, investiční dotace ve výši 15 566,20 tis. Kč. Týkaly se především Parkovacího domu (15,2 mil. Kč), dále podjezdu pod mostem a územního plánu. Podrobně rozebráno dále v části X. – přehled transferů.

Porovnání skutečností roku 2023 a roku 2022, Tisíce, Rozpočtová skladba					
Tř-Pol	Pol	Název položky	Úč 2022 (1-12)	Úč 2023 (1-12)	Úč23-Úč22
1	1121	Příj.z daně z příjmů právnických osob	42 537,440	56 222,430	13 684,990
1	1111	Příj.z daně z příjmů fyz.osob placené plátcí	28 714,646	33 296,745	4 582,098
1	1211	Příjem z daně z přidané hodnoty	96 614,248	101 187,792	4 573,545
1	1113	Příj.z daně z příjmů fyz.osob vybírané srážkou	5 625,270	7 753,575	2 128,305
1	1385	Příj.z dílčí daně z technických her	7 615,413	9 005,860	1 390,447
1	1361	Příj.ze správních poplatků	5 755,810	6 157,505	401,695
1	1345	Popl. za obecní systém odpad. hosp. a za odkládání kom. odp. z nemov. věci	6 750,238	6 939,363	189,125
1	1112	Příj.z daně z příjmů fyz.osob placené poplatníky	2 530,601	2 686,826	156,225
1	1381	Příjem z daně z hazardních her s výjimkou dílčí daně z technických her	1 366,994	1 435,320	68,326
1	1356	Příj.z úhrad za dobývání nerostů a poplatků za geologické práce		16,000	16,000
1	1342	Příj.z poplatku z pobytu	27,912	30,424	2,512
1	1353	Příj.za ZOZ od žadatelů o řidičské oprávnění	496,400	498,100	1,700
1	1382	Příj.ze zrušeného odvodu z loterií a podobných her kromě odvodu z VHP	0,981	0,016	-0,964
1	1511	Příj.z daně z nemovitých věcí	20 040,534	20 038,003	-2,531
1	1335	Příjem z poplatku za odnětí pozemku podle lesního zákona	8,204	2,056	-6,148
1	1341	Příj.z poplatku ze psů	410,160	399,160	-11,000
1	1334	Příjem z odvodů za odnětí půdy ze zemědělského půdního fondu	198,957	174,534	-24,423
1	1343	Příj.z poplatku za užívání veřej.prostranství	57,345	30,900	-26,445
1	1349	Příj.ze zrušených místních poplatků	232,484	32,673	-199,811
1	1122	Příj.z daně z příjmů práv.osob - obcí, bez daně srážkové	6 657,980	1 890,500	-4 767,480
Příjmy 1 - Daňové příjmy			225 641,616	247 797,781	22 156,165
2	2141	Příjem z úroků	2 539,644	6 179,861	3 640,217
2	2324	Přijaté neinvestiční příspěvky a náhrady	2 137,891	2 816,448	678,557
2	2212	Příjem sankčních plateb přijatých od jiných osob	5 895,775	6 541,756	645,981
2	2321	Přijaté peněžité neinvestiční dary	45,000	498,440	453,440
2	2148	Úrokové příj.z fin.derivátů kromě příj.z derivátů k vl.dluhopisům	2 387,459	2 837,833	450,374
2	2132	Příj.z pronájmu nebo pachtu ostat.nemovit.věcí a jej.částí	2 678,821	3 040,148	361,327
2	2111	Příj.z poskytování služeb, výrobků, prací, výkonů a práv	2 202,344	2 437,583	235,239
2	2131	Příjem z pronájmu nebo pachtu pozemků	1 086,848	1 218,466	131,618
2	2412	Spátky půjč.prostředků od nefinanč.podnikatelů - právnických osob		75,000	75,000
2	2113	Příjem ze školného	-2,420		2,420
2	2133	Příj.z pronájmu nebo pachtu movitých věcí	14,602	14,844	0,242
2	2328	Neidentifikované příjmy	2,967	1,743	-1,224
2	2112	Příj.z prodeje zboží (nákup za účelem prodeje)	18,500	8,180	-10,320
2	2329	Ostatní nedaňové příjmy jinde nezařazené	117,943	100,973	-16,971
2	2229	Ostatní přijaté vratky transferů a podobné příjmy	53,606	29,131	-24,475
2	2310	Příj.z prodeje krátkodob.a drob.dlouhodob.neinv.majetku	235,000	2,541	-232,459
2	2322	Příjem z pojistných plnění	489,626	184,392	-305,234
2	2119	Ostatní příjmy z vlastní činnosti	687,022	276,661	-410,362
Příjmy 2 - Nedaňové příjmy			20 590,628	26 263,998	5 673,371
3	3111	Příjem z prodeje pozemků	3 314,208	12 287,345	8 973,137
3	3121	Přijaté dary na pořízení dlouhodobého majetku		43,560	43,560
3	3122	Přijaté příspěvky od osob na pořízení dlouhodob.majetku	400,000		-400,000
3	3113	Příjem z prodeje ostatního hmotného dlouhodobého majetku	1 335,840		-1 335,840
Příjmy 3 - Kapitálové příjmy			5 050,048	12 330,905	7 280,857
4	4111	Neinvest.přijaté transfery z všeobecné pokladní správy stát.rozpočtu	1 419,246	516,800	-902,446
4	4112	Neinvest.přijaté transfery ze stát.rozpočtu v rámci souhrn.dotačního vztahu	24 130,200	26 051,800	1 921,600
4	4116	Ostatní neinvestiční přijaté transfery ze státního rozpočtu	13 927,555	14 328,436	400,882
4	4121	Neinvestiční přijaté transfery od obcí	736,417	737,892	1,475
4	4122	Neinvestiční přijaté transfery od krajů	3 293,804	2 986,965	-306,839
4	4129	Ostatní neinvestiční přijaté transfery od rozpočtů územní úrovně	761,888		-761,888
4	4131	Převody z vlastních fondů podnikatelské činnosti	2 220,000	3 000,000	780,000
		Celkem neinvestiční dotace	46 489,110	47 621,893	1 132,783
4	4216	Ostatní investiční přijaté transfery ze státního rozpočtu	10 130,762	15 248,783	5 118,021
4	4222	Investiční přijaté transfery od krajů	1 500,000	317,420	-1 182,580
		Celkem investiční dotace	11 630,762	15 566,203	3 935,441
Příjmy 4 - Přijaté transfery			58 119,872	63 188,096	5 068,224

III. Plnění rozpočtu výdajů

Výdajová část rozpočtu:

Při porovnání s rokem 2022 se celkové výdaje zvýšily o 16 048,64 tis. Kč (vloni se zvýšily o 51 225,08 tis. Kč,) na 309 123,90 tis. Kč (vloni 293 075,26 tis. Kč), přičemž **běžné výdaje** se zvýšily o +30 352,15 tis. Kč na celkovou hodnotu 226 408,55 tis. Kč a **kapitálové výdaje** se meziročně snížily o – 14 303,51 tis. Kč, celkem dosáhly hodnoty 82 715,35 tis. Kč (vloni 97 018,86 tis. Kč).

V roce 2023 se pokračovalo v rekonstrukci a opravách v Besedním domě, nedodělaná bude ještě pokojová část a prostory bývalé vinárny.

V Besedním domě se již uskutečnilo několik kulturních akcí a plesů. Stále se ještě ale musí jídlo zajišťovat externě, neboť vaření v BD se bude dokončovat v dalších letech.

V roce 2023 město již splatilo významný závazek firmám IDPS a COLAS ve výši 19 784,1 tis. Kč.

Hlavní splátky v letech		2021	2022	2023
3x úvěry v KB		13 789 183	13 626 244	13 460 973
	2020 pro úplnost			
IDPS	02.XII	6 006 176,98	6 247 166,67	6 254 469
Colas	30.XI	13 158 749,83	13 131 703,05	13 529 630
	CELKEM	19 164 926,81	19 378 869,72	19 784 100
Celkem		19 164 926,81	33 005 114	33 245 072

DZR – Bene Vita (domov seniorů – příspěvek z města bude hrazen od kolaudace, která proběhne cca v květnu roku 2024)

V roce 2022 městu skončila výhodná fixace elektřiny. Na konci roku město muselo akceptovat spotové ceny (tržní) na rok 2023, neboť dodavatelé fixní ceny přestali nabízet. Navýšení elektrické energie bylo o 1 872 tis. Kč na částku 4 536 tis. Kč a tepla o 2 883 tis. Kč na částku 4 326 tis. Kč viz Graf provozní nákupy a související výdaje, z kterého je nárůst patrný.

Ostatní provozní nákupy a související výdaje výrazný nárůst nemají.

Porovnání skutečností roku 2023 a roku 2022, Tisíce, Rozpočtová skladba					
Tř-Pol	Pol	Název položky	Úč 2022 (1-12)	Úč 2023 (1-12)	Úč23-Úč22
	5	5011			
		Platy zaměstnanců v pracovním poměru vyjma služebních míst	53 477,970	59 555,896	6 077,926
	5	5019			
		Ostatní platy	7,589	2,002	-5,587
	5	5021			
		Ostatní osobní výdaje	2 264,137	1 579,485	-684,652
	5	5023			
		Odměny členů zastupitelstev obcí a krajů	2 453,092	2 612,543	159,451
	5	5024			
		Odstupné	181,235		-181,235
	5	5031			
		Povinné pojist. na sociál.zabezp. a přísp. na stát.politiku zaměstnanosti	13 717,743	15 390,206	1 672,463
	5	5032			
		Povinné pojistné na veřejné zdravotní pojištění	5 059,830	5 618,198	558,368
	5	5038			
		Poj.na zákon.pojišt. odpověd. zaměst.za škodu při prac.úrazu, nemoci z povol.	225,402	264,381	38,979
	5	5039			
		Ostatní povinné pojistné placené zaměstnavatelem	1,952	0,680	-1,272
	5	5122			
		Podlimitní věcná břemena		33,099	33,099
	5	5123			
		Podlimitní technické zhodnocení	22,727		-22,727
	5	5131			
		Potraviny	2,035	7,313	5,278
	5	5132			
		Ochranné pomůcky	119,755	200,353	80,598
	5	5133			
		Léky a zdravotnický materiál	77,528	1,354	-76,174
	5	5134			
		Prádlo, oděv a obuv s výjimkou ochranných pomůcek	99,414	44,955	-54,459
	5	5136			
		Knihy a obdobné listinné informační prostředky	258,357	287,086	28,729
	5	5137			
		Drobný dlouhodobý hmotný majetek	1 148,424	2 467,101	1 318,677
	5	5139			
		Nákup materiálu jinde nezařazený	2 164,472	2 298,522	134,050
	5	5141			
		Úroky vlastní	3 953,940	4 251,685	297,744
	5	5151			
		Studená voda vč.stočného a odvodu dešťových vod	603,333	591,093	-12,240
	5	5152			
		Teplo	1 443,239	4 325,750	2 882,511
	5	5153			
		Plyn	98,176	216,722	118,547
	5	5154			
		Elektrická energie	2 663,830	4 536,085	1 872,255
	5	5156			
		Pohonné hmoty a maziva	360,740	351,185	-9,555
	5	5161			
		Poštovní služby	938,124	1 000,997	62,872
	5	5162			
		Služby elektronických komunikací	520,610	551,334	30,724
	5	5163			
		Služby peněžních ústavů	781,489	783,344	1,855
	5	5164			
		Nájemné	292,827	231,298	-61,528
	5	5166			
		Konzultační, poradenské a právní služby		127,050	127,050
	5	5167			
		Služby školení a vzdělávání	667,649	652,697	-14,952
	5	5168			
		Zpracování dat a služby souvis. s inform. a komunik. technologiemi	1 687,572	1 857,381	169,809
	5	5169			
		Nákup ostatních služeb	8 027,430	8 253,146	225,716
	5	5171			
		Opravy a udržování	18 498,702	14 856,931	-3 641,770
	5	5172			
		Podlimitní programové vybavení	220,403	0,000	-220,403
	5	5173			
		Cestovné	155,023	213,935	58,912
	5	5175			
		Pohoštění	268,128	288,042	19,914
	5	5179			
		Ostatní nákupy jinde nezařazené	69,656	63,059	-6,597
	5	5191			
		Zaplacené sankce a odstupné	2,484		-2,484
	5	5192			
		Poskytnuté náhrady	0,581	10,643	10,063
	5	5194			
		Výdaje na věcné dary	460,954	391,315	-69,639
	5	5212			
		Neinvest.transfery nefinančním podnikatelům - fyzickým osobám	50,000	75,000	25,000
	5	5213			
		Neinvest.transfery nefinančním podnikatelům - právnickým osobám	50,000	125,000	75,000
	5	5221			
		Neinvestiční transfery fondacím, ústavům a o.p.s.	74,555	63,795	-10,760
	5	5222			
		Neinvestiční transfery spolkům	2 162,400	2 357,000	194,600
	5	5223			
		Neinvest.transfery církvím a náboženským společnostem	325,000	119,900	-205,100
	5	5323			
		Neinvestiční transfery krajům	1 442,024	1 448,792	6,768
	5	5329			
		Ostatní neinvestiční transfery rozpočtům územní úrovně	1 947,300	733,780	-1 213,520
	5	5331			
		Neinvestiční příspěvky zřízeným příspěvkovým organizacím	58 718,900	72 837,600	14 118,700
	5	5336			
		Neinvestiční transfery zřízeným příspěvkovým organizacím	4 723,187	6 309,726	1 586,539
	5	5339			
		Neinvestiční transfery cizím příspěvkovým organizacím	180,000	203,000	23,000
	5	5361			
		Nákup kolků	4,200	4,100	-0,100
	5	5362			
		Platby daní státnímu rozpočtu	-7 015,594	1 947,461	8 963,055
	5	5363			
		Úhrady sankcí jiným rozpočtům	19,311		-19,311
	5	5364			
		Vratky transferů poskytnutých z veřejných rozpočtů	48,260	655,369	607,109
	5	5365			
		Platby daní krajům, obcím a státním fondům	6 657,980	1 890,500	-4 767,480
	5	5366			
		Výdaje z finančního vypořádání mezi krajem a obcemi	1,546	24,229	22,683
	5	5424			
		Náhrady mezd a příspěvky v době nemoci nebo karantény	870,759	523,776	-346,983
	5	5493			
		Účelové neinvestiční transfery fyzickým osobám	168,000	198,000	30,000
	5	5499			
		Ostatní neinvestiční transfery fyzickým osobám	2 349,864	2 819,840	469,976
	5	5811			
		Výdaje na náhrady za nezpůsobenou újmu	26,700	59,500	32,800
	5	5904			
		Převody domněle neopráv.použitých dotací zpět poskytovateli	211,656	43,864	-167,791
	5	5909			
		Ostatní neinvestiční výdaje jinde nezařazené	43,802	51,451	7,649
Výdaje 5 - Běžné výdaje			196 056,399	226 408,551	30 352,151
	6	6111			
		Programové vybavení		80,949	80,949
	6	6119			
		Ostatní nákup dlouhodobého nehmotného majetku	869,990	244,420	-625,570
	6	6121			
		Stavby	87 890,955	66 901,299	-20 989,656
	6	6122			
		Stroje, přístroje a zařízení	2 169,626	3 292,618	1 122,992
	6	6123			
		Dopravní prostředky	1 001,908		-1 001,908
	6	6130			
		Pozemky	4 304,414	116,285	-4 188,129
	6	6202			
		Nákup majetkových podílů	100,000	100,000	0,000
	6	6349			
		Ostatní investiční transfery rozpočtům územní úrovně	28,067	175,000	146,933
	6	6351			
		Investiční transfery zřízeným příspěvkovým organizacím	653,900	10 069,775	9 415,875
	6	6412			
		Invest.půjčené prostředky nefinanč. podnikatelům - fyzickým osobám		1 735,000	1 735,000
Výdaje 6 - Kapitálové výdaje			97 018,860	82 715,346	-14 303,514

Město v roce 2023 provádělo tyto hlavní akce:

Hlavní investiční akce 2023 v Kč	Částka	dotace
Okružní křižovatka U Tří kohoutů	23 937 679,90	
Parkoviště - MŠ Na Úvoze	482 150,00	
Studie Tesařovo náměstí	155 364,00	
Rekonstrukce MK Hrubšice 803 c, dešťová kanalizace	7 229 610,00	
Rekonstrukce chodníku - ul. Pod Rénou	326 010,00	
Rekonstrukce chodníku v Budkovicích - ke hřbitovu	362 810,00	
Dokončení rekonstrukce místní komunikace ul. Petra Bezruče + chodníky	4 203 985,47	
PD 2x přechod pro chodce na ul. Pod Rénou	90 000,00	
Rekonstrukce dešťové kanalizace v Budkovicích	789 000,00	
MŠ Chřestová - vytvoření nové třídy z bytu školníka	1 390 586,12	
PD kontejnerová třída MŠ ul. Na Úvoze	496 950,00	
Rekonstrukce vnitřních rozvodů vody, kanalizace a topení v budově ZŠ VI. Menšíka	1 591 301,52	
PD vybudování dvou učeben - ZŠ VI. Menšíka	532 750,90	
PD přestavba kotelny a oprava hřiště - ZŠ VI. Menšíka	326 669,75	
PD přestavba malého sálu v kině	68 000,00	
PD Evropské centrum Alfonse Muchy	4 028 332,00	1 500 000,00
Rekonstrukce kaple č. 1, 2, 3 křížové cesty	919 903,75	400 000,00
Studie sportoviště na Malovansku	13 130,00	
PD Rekonstrukce tělocvičny Řeznovice	439 230,00	
PD Rekonstrukce části budovy Komenského nám. 20/7 (zubní ordinace)	200 921,00	
Rekonstrukce bytu č. 4 nad lékárnou - oddělení vstupu do soukr.bytů	1 114 197,84	
Kolumbárium hřbitov Ivančice	362 395,00	
PD Rekonstrukce obřadní síně	97 000,00	
Besední dům - vnitřní vybavení - gastro	352 491,00	
Besední dům - vnitřní vybavení - šatna	44 927,00	
Městská sportovní hala - doplnění vzduchotechniky v tělocvičně	1 888 410,00	
PD Dětský park u cihelny	119 790,00	
PD Rekonstrukce elektroinstalace v provozovně České pošty	118 580,00	
Hlavní neinvestiční práce - udržovací	Částka	dotace
Oprava lávky u splavu	262 380,00	
Oprava mostního křídla v Němčicích	601 810,00	
Oprava oplocení a vstupu k bratrským emblémům Ve Sboru	280 591,96	
Výměna oplocení kolem dětského hřiště na ul. V Olších	147 200,00	
Udržovací práce - kanceláře vedení města včetně sekretariátu	250 000,00	
Výměna rozvaděčů a části rozvodů elektroinstalace - OSČ	118 580,00	
Obnova obvodového pláště na měšťanském domě Palackého nám. 27	5 135 831,26	670 000,00

Snížení nebo navýšení hodnoty jednotlivých položek v rozpočtu ve srovnání s předešlým rokem zobrazuje Tabulka – **rozběr dle položek (rok 2022 a 2023)** – součet za Tř. a jednotlivou položku (Pol).

Další srovnání za hlavní oblasti výdajů je patrné z tabulky níže, která odpovídá struktuře, jak schvalujeme střednědobý výhled rozpočtu.

Provozní nákupy a související výdaje (Tisíce) Město Ivančice

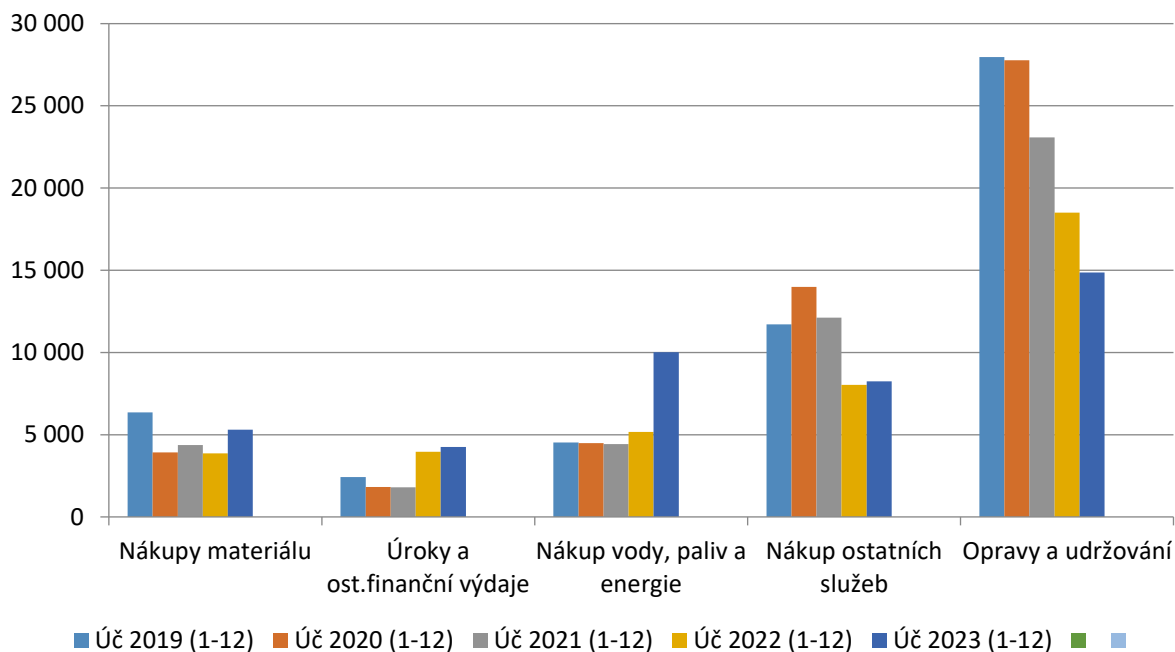

Provozní nákupy a související výdaje (Tisíce) Město Ivančice					
Název	Úč 2019 (1-12)	Úč 2020 (1-12)	Úč 2021 (1-12)	Úč 2022 (1-12)	Úč 2023 (1-12)
Nákupy materiálu	6 360	3 913	4 363	3 870	5 307
Úroky a ost.finanční výdaje	2 421	1 823	1 805	3 954	4 252
Nákup vody, paliv a energie	4 529	4 482	4 426	5 169	10 021
Nákup ostatních služeb	11 704	13 997	12 122	8 027	8 253
Opravy a udržování	27 973	27 774	23 081	18 499	14 857

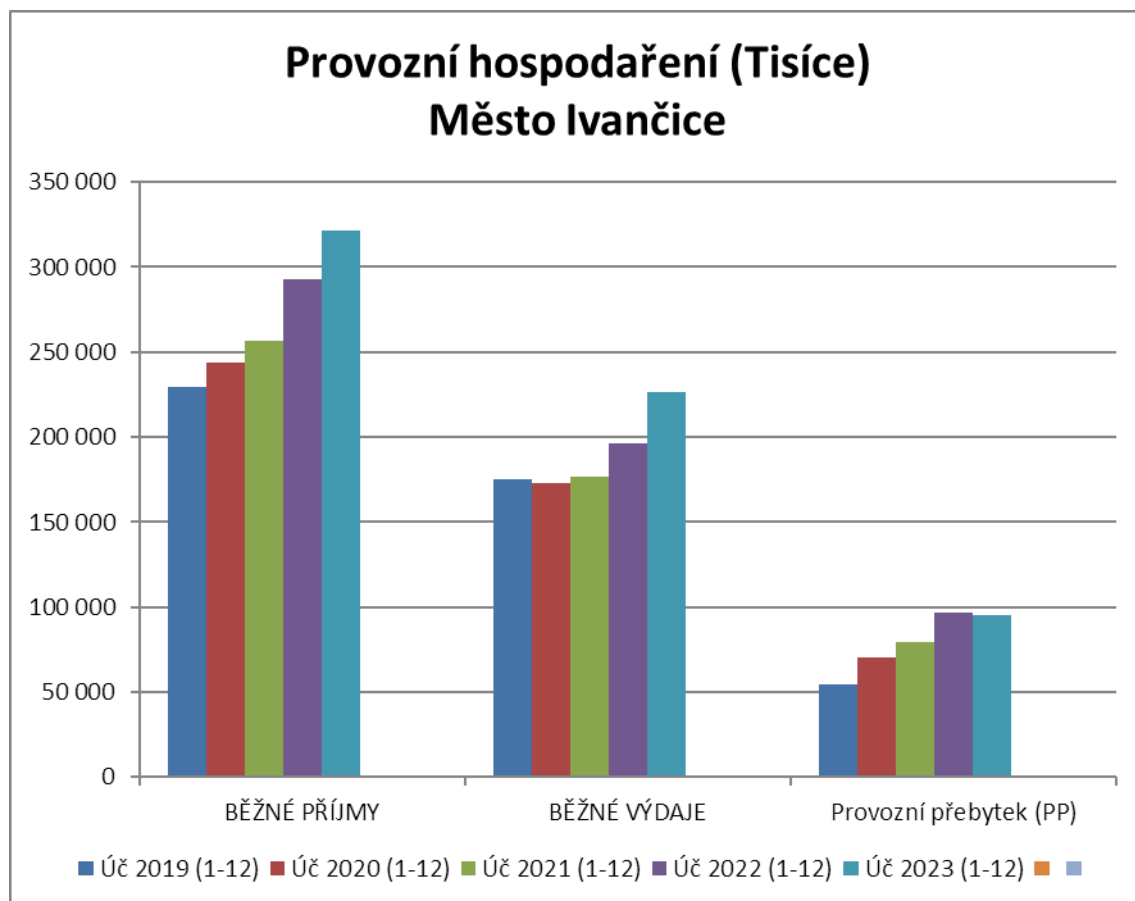

Nazev	Úč 2019 (1-12)	Úč 2020 (1-12)	Úč 2021 (1-12)	Úč 2022 (1-12)	Úč 2023 (1-12)
BĚŽNÉ PŘÍJMY	229 179	243 733	256 371	292 721	321 684
BĚŽNÉ VÝDAJE	174 959	173 251	176 796	196 056	226 409
Provozní přebytek (PP)	54 220	70 482	79 576	96 665	95 275

Celkové hospodaření (Tisíce) Město Ivančice

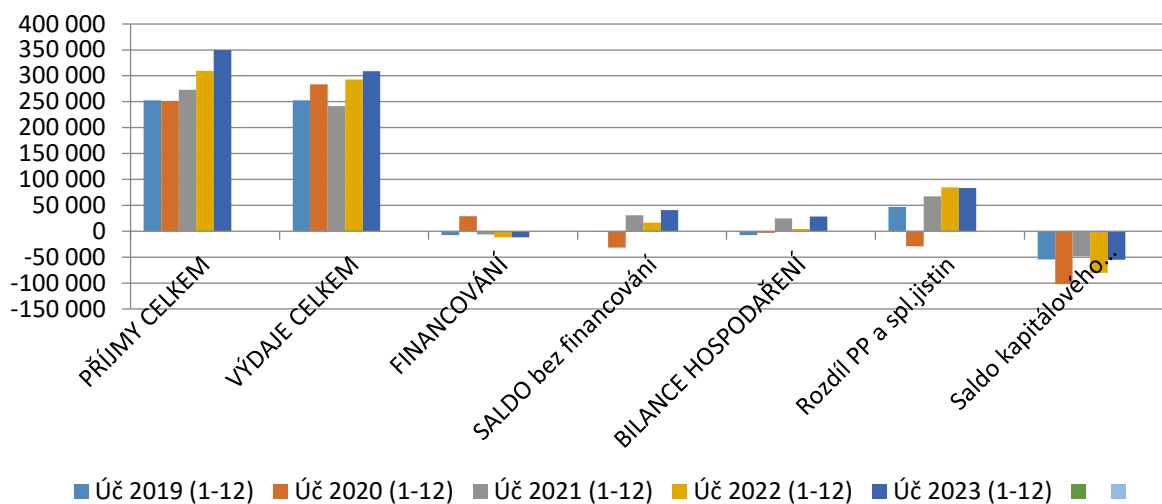

Nazev	Úč 2019 (1-12)	Úč 2020 (1-12)	Úč 2021 (1-12)	Úč 2022 (1-12)	Úč 2023 (1-12)
PŘÍJMY CELKEM	252 827	251 745	272 874	309 402	349 581
VÝDAJE CELKEM	252 884	283 555	241 850	293 075	309 124
FINANCOVÁNÍ	-7 305	28 865	-6 519	-12 029	-12 109
SALDO bez financování	-57	-31 810	31 023	16 327	40 457
BALANCE HOSPODAŘENÍ	-7 361	-2 945	24 505	4 298	28 348
Rozdíl PP a spl.jistin	46 900	-29 342	67 528	84 618	83 228
Saldo kapitálového rozpočtu	-54 277	-102 293	-48 552	-80 338	-54 818

IV. Plnění rozpočtu financování

Financování:

V roce 2020 město refinancovalo stávající úvěr u ČS a.s. dvěma úvěry od KB a.s. Zajištěná část úvěru u ČS a.s. byla přeúvěrována novým úvěrem v KB ve výši 69 533,33 tis. Kč, zbylá nezajištěná část úvěru v ČS ve výši 21 152,72 tis. Kč byla ještě rozšířena o částku na splaškovou kanalizaci ve výši 22 898,01 tis. Kč, čímž druhý úvěr byl ve výši 44 100,00 tis. Kč. Splašková kanalizace se dokončila v r. 2021 (čerpano ještě cca 4,38 mil. Kč). Třetí úvěr na hotel Besední dům ve výši 20,0 mil. Kč byl také od KB a.s..

Úvěry se řádně splácí dle splátkového kalendáře.

Rekapitulace refinancovaného úvěru u ČS a.s.:

Z výše úvěrového rámce 166 500,00 tis. Kč v roce 2012 bylo vyčerpáno 68 612,92 tis. Kč (přeúčtování stávajícího úvěru a částečné zaplacení našeho podílu v opravách kanalizací Svazku 41 500,0 tis. Kč). V roce 2013 se úvěr použil na silnice a doplacení našeho podílu na rekonstrukci vodovodů a kanalizací SVAZKU ve výši 71 553,13 tis. Kč. V roce 2014 se nečerpalo nic. V roce 2015 se ukončilo čerpání (nedočerpáno 26 333,95 tis. Kč). V roce 2020 byl přeúčtován dvěma úvěry od KB a.s.

Tabulka – Úvěry MI (v Kč na dvě desetinná místa)

Název poskytovatele úvěru	Účel úvěru	Kód měny	Čerpaná výše úvěru	Splacená výše jistiny úvěru,	Úroková sazba v %	Okamžik uzavření smlouvy o úvěru	Termín splatnosti	Způsob ručení
KB, a.s.	refinancování úvěru u ČS, a.s. (SWAP 1MPrib 1,71 p.a.)	CZK	69 533 333,32	20 533 333,92	1MPribor+0,195	15.05.2020	24.09.2032	Vlastními příjmy
KB, a.s.	refinancování úvěru u ČS, a.s. a odkanalizování místních částí města	CZK	44 049 735,20	16 305 960,00	0,840	15.05.2020	31.03.2030	Vlastními příjmy
KB, a.s.	investice města - akce Besední dům - hotel	CZK	20 000 000,00	6 000 120,00	0,990	03.07.2020	31.12.2030	Vlastními příjmy
celkem			133 583 068,52	42 839 413,92				
zůstatek k 31. 12. 2023				90 743 654,60				

V. Stavy a obraty na bankovních účtech (v Kč):

Název text	Číslo řádku r	Počáteční stav k 1. 1. 61	Stav ke konci vykazovaného období 62	Změna stavu 63
Základní běžný účet ÚSC	6010	87 054 381,59	115 300 055,26	-28 245 673,67
Běžné účty fondů ÚSC	6020	281 212,21	383 722,88	-102 510,67
Běžné účty celkem	6030	87 335 593,80	115 683 778,14	-28 348 184,34

Změna stavu účtů v roce 2023 – zvýšení o 28 348 184,34 Kč.

Složení zůstatku základního běžného účtu	
231 0100 Zůstatek základního běžného účtu KB	111 667 485,95
231 0111 Zůstatek základního běžného účtu ČS	124 819,95
231 0112 Zůstatek základního běžného účtu u ČNB	2 237 037,09
231 0113 Zůstatek běžného účtu Raiffeisenbank a.s.	349,31
231 0114 Zůstatek spořicího účtu Raiffeisenbank a.s.	1 226 286,14
231 0115 Zůstatek spořicího účtu u KB	44 076,82
Celkem	115 300 055,26

VI. Výpočet ukazatele dluhové služby (řádek 56) (data po konsolidaci v tis. Kč)

Ukazatel dluhové služby je zde počítán ještě podle původní staré metodiky. Hodnotí úroveň výdajů na dluhovou službu v poměru k celkovým příjmům.

V r. 2023 je jeho výše 4,66%, v předešlém roce 5,18% (snížil se oproti předešlému roku o 0,52%)

Porovnání roku 2023 s rokem 2022, Tisíce				
Radek	Nazev	Úč 2022 (1-12)	Úč 2023 (1-12)	Úč23-Úč22
1	PŘÍJMY CELKEM	309 402,163	349 580,781	40 178,617
2	INVESTIČNÍ PŘÍJMY	16 680,810	27 897,108	11 216,298
3	BĚŽNÉ PŘÍJMY	292 721,354	321 683,673	28 962,319
4	Daňové příjmy	225 641,616	247 797,781	22 156,165
5	Sdílené daně	176 022,205	201 147,367	25 125,162
6	- DPFO placená plátcí	28 714,646	33 296,745	4 582,098
7	- DPFO placená poplatníky	2 530,601	2 686,826	156,225
8	- DPFO vybíraná srážkou	5 625,270	7 753,575	2 128,305
9	- DPPO	42 537,440	56 222,430	13 684,990
10	- DPH	96 614,248	101 187,792	4 573,545
11	DPPO za obce	6 657,980	1 890,500	-4 767,480
12	Poplatky a odvody	8 181,700	8 123,210	-58,490
13	Správní poplatky	5 755,810	6 157,505	401,695
14	Daň z nemovitých věcí	20 040,534	20 038,003	-2,531
15	Ostatní daňové příjmy	8 983,388	10 441,196	1 457,808
16	Nedaňové příjmy	20 590,628	26 263,998	5 673,371
17	Příjmy z vlastní činnosti	2 905,446	2 722,424	-183,023
18	Odvody přebytků organizací	0,000	0,000	0,000
19	Příjmy z pronájmu majetku	3 780,271	4 273,457	493,187
20	Výnosy z finančního majetku	4 927,103	9 017,694	4 090,591
21	Přijaté sankční platby	5 949,381	6 570,887	621,506
22	Prodej nekap.maj. a ost.příjmy	3 028,427	3 604,537	576,109
23	Splátky půjčených prostředků	0,000	75,000	75,000
24	Kapitálové příjmy	5 050,048	12 330,905	7 280,857
25	Přijaté transfery	58 119,872	63 188,096	5 068,224
26	Neinvestiční transfery	46 489,110	47 621,893	1 132,783
27	Investiční transfery	11 630,762	15 566,203	3 935,441
28	VÝDAJE CELKEM	293 075,259	309 123,897	16 048,637
29	KAPITÁLOVÉ VÝDAJE	97 018,860	82 715,346	-14 303,514
30	BĚŽNÉ VÝDAJE	196 056,399	226 408,551	30 352,151
31	Platy a související výdaje	78 259,709	85 547,167	7 287,458
32	Neinv.nákupy a souvis.výdaje	45 607,602	48 893,477	3 285,875
33	- Nákupy materiálu	3 869,985	5 306,684	1 436,699
34	- Úroky a ost.finanční výdaje	3 953,940	4 251,685	297,744
35	- Nákup vody, paliv a energie	5 169,317	10 020,835	4 851,518
36	- Nákup ostatních služeb	8 027,430	8 253,146	225,716
37	- Opravy a udržování	18 498,702	14 856,931	-3 641,770
38	Neinv.transf.soukromopráv.subj.	2 661,955	2 740,695	78,740
39	Neinv.transf.veřejnopráv.subj.	66 727,112	86 054,557	19 327,445
40	- Neinv.příspěvky zřízeným PO	58 718,900	72 837,600	14 118,700
41	- Neinv.transf.veřejným rozp.	-284,298	4 521,659	4 805,957
42	Ostatní neinvestiční výdaje	2 800,022	3 172,655	372,633
43	FINANCOVÁNÍ	-12 028,754	-12 108,700	-79,946
44	Uhrazené splátky	12 047,120	12 047,120	0,000
45	Přijaté půjčky	0,000	0,000	0,000
46	Řízení likvidity	18,366	-61,580	-79,946
47	SALDO bez financování	16 326,904	40 456,884	24 129,980
48	PŘÍJMY všechny	309 420,530	349 580,781	40 160,251
49	VÝDAJE všechny	305 122,380	321 232,597	16 110,217
50	BILANCE HOSPODAŘENÍ	4 298,150	28 348,184	24 050,034
51	Provozní přebytek (PP)	96 664,954	95 275,122	-1 389,832
52	Rozdíl PP a spl.jstin	84 617,834	83 228,002	-1 389,832
53	Saldo kapitálového rozpočtu	-80 338,050	-54 818,238	25 519,812
54	Ukazatel provozních úspor	33,023	29,618	-3,405
55	Dluhová služba	16 001,061	16 298,805	297,744
56	Ukazatel dluhové služby	5,172	4,662	-0,509

Poměrové ukazatele:

Podíl pohledávek na rozpočtu města	2,06 %
Podíl závazků na rozpočtu města	5,55 %
Podíl zastaveného majetku na celkovém majetku města	4,17 %

Ukazatel – Rozpočtová odpovědnost (začala se používat od roku 2018).

Jde o poměr dluhu města k rozpočtovým příjmům za poslední čtyři rozpočtované roky a nemá překročit 60%. Ani v roce 2023 město nepřekročilo 60 % průměru uváděných příjmů, tím nám nevznikají žádné nové povinnosti či omezení.

Rozpočtová odpovědnost - výpočet			
		2023	2024
Číslo řádku		Hodnota	Hodnota
	zůstatek úvěru v Kč k 1.1. daného roku	102 790 775	90 743 655
	tři v KB (jistina)		12 047 120
1	Příjem v roce 2023		349 581
2	Příjem v roce 2022	309 402	309 402
3	Příjem v roce 2021	272 874	272 874
4	Příjem v roce 2020	251 745	251 745
	Příjem v roce 2019	252 828	
5	Průměr příjmů za poslední 4 roky Průměr řádků 1 až 4	271 712	295 901
6	účet 281 - Krátkodobé úvěry		
7	účet 282 - Eskontované krátkodobé dluhopisy (směnky)		
8	účet 283 - Krátkodobé závazky z vydaných dluhopisů		
9	účet 289 - Jiné krátkodobé půjčky		
10	účet 322 - Směnky k úhradě		
11	účet 326 - Přijaté návratné finanční výpomoci krátkodobé		
12	účet 362 - Krátkodobé závazky z ručení		
13	účet 451 - Dlouhodobé úvěry	102 791	90 744
14	účet 452 - Přijaté návratné finanční výpomoci dlouhodobé		
15	účet 453 - Dlouhodobé závazky z vydaných dluhopisů		
16	účet 456 - Dlouhodobé závazky z ručení		
17	účet 457 - Dlouhodobé směnky k úhradě		
18	Dluh celkem Součet řádků 6 až 17	102 791	90 744
19	Podíl dluhu k průměru příjmů Podíl řádků 18 a 5	38%	31%
20	5 % z rozdílu mezi výší dluhu a 60 % průměru příjmů za poslední 4 roky		

VII. Tvorba a použití peněžních fondů

Součástí rozpočtového hospodaření města je i hospodaření fondové. Město Ivančice má fond sociální. Celkové příjmy fondu byly ve výši 2 497 331,68 Kč a výdaje sociálního fondu činily 2 113 608,80 Kč.

Rozbor sociálního fondu 2023 (v Kč):

	v Kč rozpočet 2023	v Kč skutečnost 23
<u>zůstatek k 1. 1. 2023</u>	<u>281 212,21</u>	<u>281 212,21</u>
<u>jednotný příděl</u>	<u>2 214 100,00</u>	<u>2 214 100,00</u>
příspěvek zaměstnancům na PF či KZP	-421 200,00	-320 100,00
rekreace zaměstnanců, akce MěÚ	-197 000,00	-189 066,00
životní jubilea	-105 000,00	-60 000,00
úroky	<u>200,00</u>	<u>2 019,47</u>
obědy zaměstnanců	-1 724 600,00	-1 530 190,00
příspěvek na ošatné - svatby	-35 000,00	-12 500,00
poplatky	-1 500,00	-1 752,80
rezerva	-11 212,21	
Zůstatek k 31. 12. 2023	0,00	383 722,88

VIII. Majetek (viz výkaz rozvaha – vše v Kč)

Komentář k hlavním rozdílům mezi počátečním stavem a konečným stavem daného účtu:

021	Dlouhodobý hmotný majetek - stavby	106 974 932,21
	zvýšení bylo způsobeno zejména zařazením nedokonč. staveb. Jedná se např. o vybudování silnice, chodníku a dešť. kanalizace v Hrubšicích (cca 7 326tis.Kč) MŠ Chřestová přestavba bytu školníka na třídu (cca 1 413tis.Kč) rekonstrukce rozvodů voda, plyn. kanalizace na budově Komensk. 20/7 (cca 1 591tis.Kč) parkovací dům P+R (cca 33 937tis.Kč) TZ Besedního domu (cca 37 143,-Kč. DS nám byl darován majetek - silnice, chodníky, stání, dešť. kanalizace a VO (cca 9 793,- Kč) a dohodou o uznání vlast. práva - zatrubnění Mřenkova potoka (cca 11 495,- Kč)	
042	Nedokončený dlouhodobý hmotný majetek	40 848 436,68
	snížení stavu účtu bylo způsobeno zařazením největších nedokončených staveb a to parkovacího domu a TZ Besedního domu. Zvýšila se hodnota nedokončeného majetku zejména o dokončení investiční akce okružní křižovatky U Tří kohoutů	

311	Odběratelé	1 998 149,80
------------	-------------------	---------------------

zvýšení bylo způsobeno dobropisy od dodavatelů energií např. VO cca 1 226 tis. Kč, teplo MÚ cca 534 tis. Kč

388	Dohadné účty aktivní	29 170 441,27
------------	-----------------------------	----------------------

snížení účtu bylo způsobeno vyúčtováním dotace z MŠMT Místní akční plán vzdělávání z EU a SR vedena pod. org. 913 a 9131 nejvyšší vyúčtovací částka se týkala MMR ČR z EU a SR přestupní terminál vedený pod org. 1814 (cca 23 382tis.Kč)

P a s i v a

401	Jmění účetní jednotky	12 686 071,83
------------	------------------------------	----------------------

Navýšení způsobila darovací smlouva na silnici, chodníky, parkovací stání, VO a dešť. kanalizaci a dohoda o uznání vlastnického práva zatrubnění Mřenkova potoka

451	Dlouhodobé bankovní úvěry	12 047 120,16
------------	----------------------------------	----------------------

sníženo o řádné splátky za rok 2023 dle splátkových kalendářů (měsíční splátky 1 003 926,68 Kč to je 12 047tis.Kč

459	Ostatní dlouhodobé závazky	17 370 497,29
------------	-----------------------------------	----------------------

snížení účtu je způsobeno úhradou zbývajících faktur firmě IDPS s.r.o. a COLAS CZ. a.s.. Firmy budovaly MK a chodníky v místní části Řeznovice, Hrubšice a místní komunikace Budkovice

Majetkové spoluúčasti:

Majetkové cenné papíry

1. zahradnická a.s. – hromadná akcie na jméno 26 ks ve jmenovité hodnotě 100 Kč (město nabylo po zemřelém občanovi v r. 2023)

Majetkové účasti v osobách s rozhodujícím vlivem:

BENTEX BOHEMIA s r.o.
(podíl ve výši 100%)

1 950,0 tis. Kč

Zrušení této společnosti se předpokládá v roce 2024.

Město Ivančice k 31. 12. 2023 má zastavený pouze Penzion pro důchodce, Ivančice, č. p. 1425:

IX. Výsledky hospodaření organizací zřízených Městem Ivančice (v Kč)

Príspevky poskytnuté PO města na provoz:

Výsledek hospodaření PO města Ivančice, tisíce, Rozpočtová skladba									
Pol	Par	ORG	ORJ	Individuální text	Úč 2022	RS 2023	RU 2023	Úč 2023	HV celkem
5331	1031	524	4	PO MěL Ivančice	200,000	220,000	220,000	220,000	26,440
5331	3111	301	4	PO MŠ Úvoz	897,800	1 346,800	1 346,800	1 346,800	25,041
5331	3111	303	4	PO MŠ Chřestová	750,000	1 492,500	1 292,500	1 292,500	71,137
5331	3113	321	4	PO ZŠ TGM Ivančice	6 997,000	9 408,600	9 408,600	9 408,600	27,085
5331	3113	322	4	PO ZŠ VI. Menšíka Ivančice	5 181,000	7 172,000	7 172,000	7 172,000	3,492
5331	3113	323	4	PO ZŠ a MŠ Ivančice-Němčice	3 522,400	5 084,000	4 784,000	4 784,000	168,436
5331	3113	324	4	PO ZŠ a MŠ Ivančice-Řeznovice	1 271,000	1 772,100	1 772,100	1 772,100	40,343
5331	3141	347	4	PO ŠJ Ivančice	2 584,900	5 513,000	3 013,000	3 013,000	295,774
5331	3319	521	4	PO KIC Ivančice	5 210,000	8 182,000	9 447,900	9 447,900	-297,493
5331	3612	725	4	PO Penzion pro důchodce Ivančice	1 994,300	3 179,000	3 179,000	3 179,000	86,884
5331	3639	526	4	PO TS města Ivančice	30 110,500	30 240,100	31 201,700	31 201,700	-261,231
Výdaje 5331 - Neinvestiční					58 718,900	73 610,100	72 837,600	72 837,600	
Neinvestiční příspěvky zřízeným příspěvkovým organizacím									

Pol	Par	ORG	ORJ	Individuální text	Úč 2022	RS 2023	RU 2023	Úč 2023	
6351	1031	524	4	PO MěL Ivančice - invest. příspěvek - lesní technika, vrstev. stezka II.	503,900	2 600,000	1 923,100	1 923,078	
6351	3111	301	4	PO MŠ Úvoz - inv.př. - sporák		370,000	142,100	142,015	
6351	3141	347	4	PO ŠJ Na Brněnce Ivančice	150,000				
6351	3612	725	4	PO Penzion Ivančice - inv.př. - multifunkční teflonová pánev		0,000	710,000	709,945	
6351	3639	526	4	PO TS Ivančice		4 480,000	7 294,800	7 294,738	
Výdaje 6351 - Investiční tra					653,900	7 450,000	10 070,000	10 069,775	
Celkem Výdaje					59 372,800	81 060,100	82 907,600	82 907,375	

čerpání investičního příspěvku PO MěL Ivančice:		
lesní technika		1660,5
vrstevnicová stezka II.		262,6
celkem		1923,1
složení investičního příspěvku PO TS města Ivančice:		
dodávkový automobil		1000
obnova areálu Padochovská		2000
zametací stroj Hako		2728,9
nákup nástavby - sypač vozovek Helixx		300
elektrická sekačka na trávu		981,1
podlahový mycí stroj		284,7
celkem		7294,7

BENTEX BOHEMIA s r.o. (podíl ve výši 100%)

- Náplní této společnosti je provádět kroky vedoucí k odpisu ložiska bentonitu
- Hospodářský výsledek k 31. 12. 2023 byl ve výši -131,00 tis. Kč.
(v předešlém roce -363,00 tis. Kč)

Zrušení této společnosti se předpokládá v r. 2024

Město Ivančice v roce 2023 jako hospodářskou činnost vede **bytové hospodářství**. Bytová správa provádí pouze opravy. Investice na budovách provádí město v rámci rozpočtu. Výsledek hospodaření skončil kladným hospodářským výsledkem ve výši 1 661,33 tis. Kč. (loni 2 199,23 tis. Kč)

X. Vyúčtování finančních vztahů k rozpočtům státu a kraje (viz výkaz FIN 2-12 M)

V souladu s pokyny k finančnímu vypořádání za rok 2023 město vrací nevyčerpané prostředky z volby prezidenta ve výši 7 916,30 Kč (98008 UZ) a z dotace od JmK – na údržbu zeleně na starém sídlišti ve výši 4 260,00 Kč.

Z dotací z EU město vrací 493 794,44 Kč (UZ 33063) – dotace pro školy (Místní akční plán rozvoje vzdělávání v ORP Ivančice II.)

Nárokujeme dotaci na výkon SPOD ve výši 281 461,56 Kč (UZ 13024)
Ostatní dotace byly plně vyčerpany.

Přehled transferů:

Přijaté dotace v roce 2023

UZ	Název	Poskytnuto od koho	Kč
98008	Volby prezidenta ČR	MF	516 800,00
		4111	516 800,00
13024	Sociálně-právní ochrana děti SPOD doplatek za rok 2022	MPSV ČR	4 498 000,00
			402 969,59
13015	Výkon sociální práce	MPSV	743 790,00
14007	Integrace držitelů dočasné ochrany - občané Ukrajiny	MV ČR	977 550,00

103533063	Výzkum, vývoj, vzdělávání	MŠMT	694 674,38
103133063	výzva č.02_20_082		81 726,40
34054	Obnova nemovité kult. památky - dům č.p.12/27	MK ČR	670 000,00
29015	Na ekologické a přírodě šetrné technologie	Mze ČR	33 204,00
170529031	Obnova, zjištění a výchova lesních porostů do 40let		200 300,00
143533092	OP Jan Ámos Komenský		358 619,48
143133092	výzva č. 02_22_002 PO MŠ Chřestová-šablony		108 728,52
143533092	Výzkum, vývoj, vzdělávání	MPSV	2 123 530,63
143133092	výzva č. 02_22_002 PO ZŠ V.Menšíka - šablony		643 825,37
143533092	Výzkum, vývoj, vzdělávání	MPSV	1 325 059,21
143133092	výzva č. 02_22_002 PO ZŠ a MŠ Němčice šablony		401 739,79
143533092	Výzkum, vývoj, vzdělávání	MPSV	817 012,13
143133092	výzva č. 02_22_002 PO ZŠ a MŠ Řeznovice šablony		247 706,87
		4116	14 328 436,37

UZ	Název	Poskytnuto od koho	Kč
	Dotace na sociální služby pečovatelská služba	JMK	157 200,00
	Dotace na sociální služby denní stacionář	JMK	27 000,00
	Sociální služby PS	JMK	2 200 000,00
	Sociální služby DS	JMK	330 000,00

Zkvalitnění činnosti TIC Iv.	JMK	50 000,00
Rodinné a seniorské služ.	JMK	54 000,00
Projekt údržba zeleně na starém sídlišti	JMK	26 765,00
Restaurování výkl.kapličky "U Pána Krista "	JMK	142 000,00
	4122	2 986 965,00
107517969 Přestupní terminál Ivanč.	MMR ČR	14 401 628,42
107117968		847 154,61
	4216	15 248 783,03
Podjezd pod mostem	JMK	123 420,00
Změna č.1 Územ.plánu	JMK	194 000,00
	4222	317 420,00
Celkem přijaté dotace		33 398 404,40
<u>Rozbor celkem:</u>		
dotace na pol. 4111	neinvestiční	516 800,00
dotace na pol. 4116	neinvestiční	14 328 436,37
dotace na pol. 4216	investiční	15 248 783,03
dotace na pol. 4122	neinvestiční	2 986 965,00
dotace na pol. 4222	investiční	317 420,00
Celkem přijaté dotace		33 398 404,40

Je-li šestá pozice zprava v UZ číslo 5, jde o dotaci z EU.

Poskytnutí veřejné finanční podpory z rozpočtu města Ivančice - rok 2023 (v Kč)

PD	Na projektové dotace	2 915 500,00
RR	Z rezervy rady	93 000,00
OSV	Z odboru sociálních věcí	31 400,00
RZ	Z rezervy zastupitelstva	50 000,00
	Celkem	3 089 900,00

Viz Příloha – Veřejná finanční podpora

Město bylo k 31.12.2023 členem těchto sdružení a svazků:

IČO	Název	rozpočtová věta
49458892	SVAZEK VODOVODŮ A KANALIZACÍ IVANČICE Kounická 1598/78 664 12 IVANČICE	4/2310/5329/150
71187081	MIKROREGION IVANČICKO Palackého náměstí 196/6 664 91 IVANČICE	4/3639/5329/167
65992466	SDRUŽENÍ HISTORICKÝCH SÍDEL ČECH, MORAVY A SLEZSKA Opletalova 1337/29 110 00 PRAHA 1	4/3639/5179
47438126	ENERGOREGION 2020 Masarykovo nám. 104 675 71 Náměšť nad Oslavou	4/3639/5179
26235064	Mezinárodní centrum slovanské hudby Brno, o.p.s. Brno-střed, Štýřice, Polní 334/6, 639 00 BRNO CONCENTUS MORAVIAE	1/3319/5221
01325680	ENERGETICKÉ TŘEBÍČSKO Karlovo náměstí 104/55 674 01 TŘEBÍČ	4/3639/5179
17747287	DSO KTS EKOLOGIE Hutní osada 14 664 84 Zastávka	4/xxxx/xxxx
01911996	Partnerství pro městskou mobilitu, z.s. Chomoutov 388 783 35 Olomouc	4/2219/5179
06449867	Brněnsko, z.s. Železná 112 666 01 Tišnov	4/2143/5179

XI. Zpráva o výsledcích přezkoumání hospodaření za rok 2023

Celkové hospodaření města bylo podrobeno přezkumu hospodaření, který provedl nezávislý auditor Ing. Zdeněk Jaroš, č. oprávnění 1477 a výsledek přezkumu je uveden v příložené Zprávě o výsledcích přezkoumání hospodaření města Ivančice za rok 2023, kde v části V. Závěr zprávy o výsledku přezkoumání hospodaření se píše, že:

Při přezkoumání hospodaření města Ivančice za rok 2023 nezjistil auditor žádné chyby a nedostatky.

V Ivančicích 01. 02. 2024

Zpracoval: Ing. Ladislav Peška

Výkazy jsou k nahlédnutí také na odboru OPF či na stránkách města Ivančice.